



L'ESPRIT
CREUSE



LA CREUSE



DOSSIER DE PRESSE

#2026

www.tourisme-creuse.com

DÉCOUVRIR LA CREUSE



UN TERRITOIRE CENTRAL

- 3H30 DE PARIS
- 3H30 DE LYON
- 3H30 DE BORDEAUX
- 3H30 DE TOULOUSE

SOMMAIRE

PATRIMOINE & CRÉATIONS

4

2026 : ANNÉE DE CÉLÉBRATION
LA CITÉ INTERNATIONALE DE LA TAPISSERIE
LA VALLÉE DES PEINTRES

NATURE & GRANDS ESPACES

10

LE LAC DE VASSIVIÈRE / PNR MILLEVACHES
LES JARDINS ET SITES NATURELS

SLOW TOURISME & OUTDOOR

14

VOYAGER RESPONSABLE
LA CREUSE À VÉLO
SPORTS NATURE

FAMILLE & BIEN-ÊTRE

20

LA CREUSE EN FAMILLE
THERMALISME ET VILLES D'INSPIRATION

VILLES/VILLAGES & LIEUX À EXPLORER

24

VILLES ET VILLAGES DE CARACTÈRE
LIEUX À EXPLORER

ART DE VIVRE & SAVOIR-FAIRE

28

DU LOCAL DANS L'ASSIETTE
LE MADE IN CREUSE

VISAGES DE CREUSE

32

PORTRAITS DE CREUSOIS



LES BONNES ADRESSES

34

HÉBERGEMENTS COUPS DE CŒUR

ÉDITEUR : Creuse Tourisme (édité avec le soutien du Conseil Départemental de la Creuse) - 12 avenue Pierre Leroux - BP 243 - 23005 GUÉRET Cédex - Tél. 05 55 51 93 23 - contact@tourisme-creuse.com - www.tourisme-creuse.com

Présidente de Creuse Tourisme : Catherine DeFemme - Directrice de publication : Alice Dehureauux - Conception, rédaction et réalisation : Romain Conversin - Photo à la UNE : @Les CoFlacs

Crédits photos : @Foehn Photographie - @Zoe Forget - @Les CoFlacs - @Le Banquet du Sans visage Carton de tapisserie, d'après une image tirée du Film Le Voyage de Chihiro © 2001 Hayao Miyazaki/Studio Ghibli, NODTM © 2021 Cité internationale de la tapisserie - @Agence Projectiles - @Creuse Tourisme - @Cité internationale de la tapisserie - @Photo Studio Nicolas Roger - @Musée d'Angers, François Baglin - @La Sieste de Méi et Takara - Carton d'après une image tirée du Film Mon voisin Totoro ©1988 Hayao Miyazaki/Studio Ghibli ©2025 Cité internationale de la tapisserie - @Photo Studio Nicolas Roger - @Josef Lule - @Manza Studio - @Transmillevaches - @Pât Briquet - @Creuse Nouvelle Aquitaine - @Maxime Authier - @Agesshops - @10 heures de paddle Vassivière - @Freejak - @Jardin Clos du Préfons - @Camille Dubois - @Un Monde à Vélo - @Pauline Goubelin - @Sebastien Laval - @I-trekings - @CD23 - @Mif Photos - @Clara Ferrand - @Christelle Rama - @CRT Nouvelle Aquitaine - @Michele Kam - @J.Damase - @Fellelin Patrimoine - @Lucas Lahargoue - @Marche et Cambrolle en Aquitaine - @Ferme des 4 Compères - @Natarel - @Florent Dumedet - @La Jarrige - @Chantille de Lincourt

2026 : ANNÉE DE CÉLÉBRATIONS

Les 150 ans de la mort de George Sand, les 100 ans de celle de Claude Monet. Deux personnages majeurs de l'histoire de France seront fêtés en Creuse en 2026. Cette année marque également les 10 ans de la Cité internationale de la tapisserie, les 10 ans de la Région Nouvelle-Aquitaine et les 15 ans de Terra Aventura.

GEORGE SAND : COMMÉMORATION D'UNE AMBASSADRICE DE LA CREUSE

De ses excursions à **Crozant**, de ses séjours au **château de Boussac** où elle découvrit la série de tapisseries « La Dame à la Licorne », **George Sand** a nourri une jolie passion pour la **Creuse**, voisine de son pays natal, le Berry. Elle a beaucoup écrit sur la Creuse et y a situé l'histoire de son roman **Jeanne**, publié en **1844**.

2026 annonce les **150 ans de la mort de l'écrivaine**. Pour commémorer l'autrice, la **Cité internationale de la tapisserie** a lancé le projet d'une **tapisserie-installation** auto-portée de **23m sur 2m15**. Un objet pharaonique en cours de tissage à la Manufacture Four d'après la création de l'artiste **Françoise Petrovitch**. Cette réalisation a été désignée comme **commande publique** par le **Ministère de la Culture**. Elle sera présentée à la Cité en **juin 2026** après une tombée de métier prévue pour **avril**.



UN WEEK-END DÉDIÉ À L'ÉCRIVAINNE À LA CITÉ INTERNATIONALE DE LA TAPISSERIE

En plus de la tombée de métier de la tapisserie hommage à **George Sand** en avril, la **Cité internationale de la tapisserie** prévoit un **week-end hommage** à l'écrivaine du **5 au 8 juin** à travers différentes formes d'art.

Le **vendredi 5 juin**, **Yves Henri**, pianiste français de renom, sera invité à Aubusson pour s'y produire à travers le répertoire de **Chopin** (avec qui George Sand a vécu une idylle notamment en Creuse).

Le **samedi 6 juin**, le **Centre de Recherches sur les Littératures et le Sociopoétique** (CELIS) mènera une **conférence** sur George Sand.

Le **dimanche 7 juin**, la compagnie **Les Anges au Plafond** présenteront leur spectacle de théâtre **George sans S** à la **Scène nationale d'Aubusson**.

Le **lundi 8 juin**, la **tapisserie** sera **présentée** officiellement au grand public.

En 2026, la Cité internationale de la tapisserie fêtera également ses 10 ans. Elle prévoit de nombreux événements (voir p. 7)



100 ANS DE LA MORT DE MONET : DU NOUVEAU DANS LA VALLÉE DES PEINTRES



Il n'y a pas que George Sand que l'on célèbre en 2026. Ce sera aussi les **100 ans de la mort de Claude Monet**, qui a, lui aussi, laissé une forte empreinte sur la Creuse et plus précisément sur la **Vallée des Peintres**. Claude Monet y a signé une série de **23 toiles**.

Du côté de **Fresselines**, le **sentier d'interprétation « Dans les Pas de Monet »** va être **réaménagé** pour offrir une meilleure expérience au visiteur et s'approcher au plus près des lieux fréquentés par Claude Monet pour trouver l'inspiration. Cela prend en compte l'installation de **lieux d'observation** notamment au **site du moulin de Vervy** mais aussi la mise en place **d'outils numériques** pour améliorer l'immersion. Le sentier sous sa nouvelle forme sera inauguré en **mai 2026**. Pendant les **Journées européennes du patrimoine** (19-20 septembre 2026), ce sera le lieu d'observation du **site du confluent des deux Creuses** qui sera présenté au public. Un endroit peint à de multiples reprises par les impressionnistes.



UN LIVRE DE RÉFÉRENCE CET AUTOMNE

Un **ouvrage** sur le séjour de **Monet** dans la région, *Échappée impressionniste en Nouvelle-Aquitaine* devrait sortir à l'automne. Il évoquera Monet dans la **Vallée des Peintres** bien sûr mais aussi au **Temple-sur-Lot**, lieu d'inspiration pour créer **Les Nymphéas**.

Des temps forts pour présenter le programme auront lieu à Paris à la **Maison de la Nouvelle-Aquitaine** en **janvier**, mais également en **février 2026**.

LA RÉGION NOUVELLE-AQUITAINE SOUFFLE 10 BOUGIES

La **Région Nouvelle-Aquitaine** fête ses **10 ans** en 2026. Forcément, elle fait le lien avec toutes les célébrations sur le territoire car en plus des anniversaires de la **Cité internationale de la tapisserie**, de **Terra Aventura** et des commémorations autour de **George Sand** et **Claude Monet**. La **Cité du Vin à Bordeaux** et **Lascaux IV en Dordogne** fêtent également leurs **10 ans**.

La Région va donc proposer de nombreux **temps forts** à **Paris** pendant le **workshop ADN Partir en France** à l'**Hôtel Pullman** en janvier ou lors d'événements organisés à la **Maison de la Nouvelle-Aquitaine**.



RÉGION
Nouvelle-Aquitaine

TERRA AVENTURA FÊTE SES 15 ANS

La célèbre application de geocaching de Nouvelle-Aquitaine va fêter ses 15 ans en 2026 et elle promet plein de surprises à sa communauté de joueurs. Plus d'infos sur Terra Aventura à la page 20.

LA CITÉ INTERNATIONALE DE LA TAPISSERIE

2026 est une année qui s'annonce remplie pour la Cité internationale de la tapisserie. L'actualité y sera débordante avec l'inauguration de l'extension et un programme riche pour fêter les 10 ans du lieu et commémorer George Sand. Regard sur les temps forts.

2016-2026 : LA CITÉ A PRIS UNE NOUVELLE DIMENSION

La Cité internationale de la tapisserie continue sa mue opérée depuis la rénovation de son bâtiment en 2016. Depuis, le lieu culturel d'Aubusson grandit chaque année : elle propose évidemment des **projets culturels et artistiques**, mais aussi une **formation** pour les apprentis lissiers et lissières (*voir par ailleurs*), et elle **anime une filière** qui représente **200 emplois** (filatures, teintureries, cartonnières, lissiers). En 2025, la Cité internationale a dépassé le cap des **50.000 visiteurs** dès le mois de novembre. Les travaux d'extension seront terminés en début d'année 2026 pour une **inauguration** en janvier (*voir ci-dessous*). Alors qu'elle fête ses **10 ans**, la Cité va proposer une **année 2026** grandiose avec une multitude d'événements. De **George Sand** à **Hayao Miyazaki** en passant par le retour au pays d'une tenture historique de **Jean Lurçat**, il y aura de nombreuses occasions de s'émerveiller dans le site touristique creusois qui reçoit le plus de visiteurs chaque année.



PRÉSENTATION DE L'AGRANDISSEMENT DE L'ESPACE MUSÉAL



La Cité internationale de la tapisserie inaugure son **extension**. Un agrandissement du musée de **1.600 m²** conçu par l'agence **Projectiles**. Installée au sommet du jardin nord, face à la Tour de l'Horloge, l'extension s'apparente à un **monolithe architectural** orné de **motifs inspirés des tapisseries d'Aubusson**. Le bâtiment accueille **quatre salles d'exposition**, des **espaces de réserve** et une **galerie souterraine** qui reliera la Nef des tentures du musée. Ce nouvel espace a été pensé pour s'inscrire dans l'harmonie générale de la Cité, le bâtiment historique ayant été réhabilité en 2016. Avec cette nouvelle configuration, les visiteurs vont pouvoir profiter d'**expositions temporaires élargies** et de nouveaux espaces pour admirer les **œuvres de grandes dimensions**.

L'IMPORTANCE DE LA TRANSMISSION DU SAVOIR-FAIRE



La Cité internationale de la tapisserie **forme** des **lissières** et **lissiers** depuis **2010**. En 15 ans, **huit promotions** ont réalisé leur formation portée par le **GRETA Limousin** (en partenariat avec la Région Nouvelle-Aquitaine). C'est une formation très axée sur la **pratique** qui permet de faire perdurer ce savoir-faire à Aubusson. Les formés rejoignent ensuite **des ateliers ou des manufactures** et ils sont très nombreux à rester travailler dans le **bassin d'Aubusson-Felletin**. La formation s'appuie sur des encadrants chevronnés comme **Delphine Mangeret**, cartonnière. Sur la dernière promotion, près de **70 demandes** ont été formulées pour **seulement 12 places** disponibles. Preuve de l'attrait pour cette formation.

UNE PROGRAMMATION RICHE POUR FÊTER LES 10 ANS

Outre le projet George Sand (*voir p.4*), l'année **2026** s'annonce grandiose pour fêter les **10 ans** de la Cité internationale de la tapisserie avec des **expositions** d'envergure et des **tombées de métier** exceptionnelles.

LA TAPISSERIE D'AUBUSSON AU XXI^{ÈME} SIÈCLE

Dès l'inauguration de l'extension de la Cité, les visiteurs auront l'occasion de découvrir une **exposition** mettant à l'honneur la **création contemporaine** en tapisserie d'Aubusson. Le parcours guidera les curieux autour d'**œuvres du XXI^{ème} siècle** et déroulera le **processus créatif** qui mène au résultat final : maquettes, cartons, échantillons de tissage... Une mise en lumière des **coulisses** créatives qui montre à quel point une tapisserie nécessite une vision et un immense travail des artistes et lissiers participants au projet.

Du 18 janvier au 12 mars 2026

LE CHANT DU MONDE DE JEAN LURÇAT

Un retour triomphant. **60 ans après** sa création, la tenture **Le Chant du Monde** de **Jean Lurçat** va **revenir** à Aubusson pour une exposition exceptionnelle. Ce retour initié par une signature de convention entre la Cité et la **Ville d'Angers** va aussi permettre à cette dernière d'accueillir l'**exposition Aubusson Tisse Tolkien**.

Du 4 avril au 30 octobre.

TOMBÉE DE MÉTIER : LA SIESTE DE MEI ET TOTORO

Financée par une campagne participative, la **cinquième tapisserie** du projet « **L'imaginaire de Hayao Miyazaki en tapisserie d'Aubusson** » sera présentée à l'occasion d'une tombée de métier au mois de **juillet 2026**. Cette tapisserie mesurera 7,36m sur 4,3m et illustrera une scène du film d'animation **Mon voisin Totoro**.

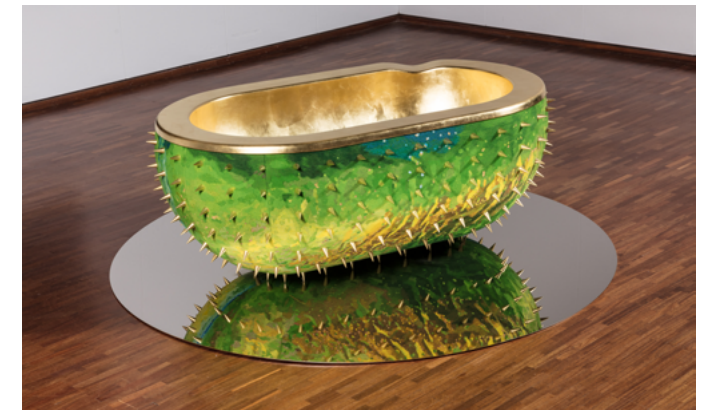

LA VALLÉE DES PEINTRES

Il y en a eu des personnages historiques dans la Vallée des Peintres, entre Crozant et Fresselines : Claude Monet, Armand Guillaumin, Maurice Rollinat, George Sand, Chopin. Un endroit du nord-ouest de la Creuse qui regorge toujours de richesses culturelles à découvrir.

FRESSELINES ET L'ESPACE MONET-ROLLINAT : UNE EFFERVESCENCE ARTISTIQUE

C'est en mars 1889 que Claude Monet arrive à Fresselines pour peindre un lieu qu'il qualifie de « *pays d'une sauvagerie terrible* ». Il y signe sa première série de 23 toiles qui feront de la Vallée des Peintres un lieu pilier de l'impressionnisme. Aujourd'hui à Fresselines, on retrouve un sentier d'interprétation « Dans les Pas de Monet » avec panneaux explicatifs qui passe par des endroits peints par l'artiste. En 2026, pour fêter les 100 ans de la mort de Monet, le sentier va être réaménagé (voir p.5).

A Fresselines, on retrouve également l'Espace Monet Rollinat. Un lieu d'exposition, rendant hommage à Claude Monet comme à Maurice Rollinat, poète et ami du peintre. Le visiteur y découvre des projections numériques des œuvres de Monet, accompagnés d'écrits de l'époque comme des lettres qu'il écrivait à sa femme sur ses journées à Fresselines. C'est également un lieu de résidence et de mise en avant d'artistes contemporains.

VASTE PROGRAMME D'EXPOSITIONS EN 2026

L'Espace Monet-Rollinat promet un programme dense pour la saison 2026 avec de nombreuses expositions temporaires. En point d'orgue, l'exposition « Rencontre entre Laurent Noël et Alex Pasqualini » du 1er juillet au 31 août 2026. Laurent Noël présentera Jusantes, la conséquence des gestes de l'eau à travers divers supports, tandis qu'Alex Pasqualini proposera des dessins à l'encre sur du papier recyclé pour interroger sur l'environnement et la protection des arbres. Tout au long de l'année, des cartes blanches sont données à des artistes : Yosef Lule (photo ci-dessous), Agnès Jersyk, Ben Chen, Véronique Pastor... Il y aura aussi une exposition céramique du Pôle Supérieur de Design Raymond Loewy de La Souterraine. www.espace-monet-rollinat.com



EXPOSITION MARC BLOCH À DUN-LE-PALESTEL

Marc Bloch est une figure emblématique de l'histoire de la Résistance française. Il entrera au Panthéon le 16 juin 2026. L'historien s'est notamment réfugié dans le hameau de Fougères, sur la commune du Bourg d'Hem en 1940. C'est dans cette demeure creusoise qu'il écrit L'Étrange Défaite, livre qui tente d'expliquer et comprendre la défaite française lors de la bataille de France. Une exposition à l'Office de Tourisme de Dun-le-Palestel retracera le parcours de Marc Bloch et parlera de cette période en Creuse, très importante dans la vie de l'historien. Du 1er juin au 30 novembre 2026

CROZANT, LIEU DE RENCONTRE DES PEINTRES IMPRESSIONNISTES

Bourg perché sur un promontoire dominant la Creuse et la Sédelle, Crozant doit sa renommée à la fameuse école de Crozant portée par des sommités de la peinture comme Armand Guillaumin.

George Sand, Chopin, Maurice Rollinat puis Claude Monet choisissent Crozant pour y pratiquer leur art. La Vallée de la Creuse devint un lieu de création entre la fin du XIX^{ème} siècle et le début du XX^{ème}.

Aujourd'hui, le lieu a quelque peu changé suite notamment à la construction du barrage d'Eguzon en 1926 (voir ci-dessous). Cependant, il reste encore quelques artistes locaux et l'esprit des peintres impressionnistes plane toujours autour de la forteresse de Crozant et du confluent de la Creuse et de la Sédelle. C'est devenu un joli lieu touristique entre nature et culture.



L'HÔTEL LÉPINAT : ANCIENNE AUBERGE DES PEINTRES, DEVENU MUSÉE

A l'âge d'or de l'impressionnisme en Vallée des Peintres, l'Hôtel Lépinat, installé dans le bourg de Crozant était le lieu de retrouvailles des peintres. Beaucoup y séjournaient, d'autres venaient se joindre, le soir venu, à la joyeuse bande. Musique, chansons, contes animaient ces soirées où les peintres se divertissaient. Cet espace est désormais devenu un musée sur la période impressionniste. On y retrouve un parcours scénographique retraçant la vie des artistes de l'époque. Des décors, des mentions au chemin de fer qui permettait aux artistes de rallier la Creuse depuis Paris.

L'Hôtel Lépinat présente plus de 60 œuvres originales des peintres qui ont foulé le sol creusois.



HÔTEL LÉPINAT : UNE EXPOSITION SUR LE BARRAGE

L'Hôtel Lépinat de Crozant accueillera une exposition temporaire : Crozant et le barrage d'Eguzon : le paysage métamorphosé (1926-2026). Cette exposition vise à évoquer le 100e anniversaire de la mise en service du barrage et montrer l'impact qu'il a eu sur les paysages de la vallée de la Creuse et de la Sédelle. Elle consistera en quatre temps forts avec la période d'avant la création du barrage, le moment du chantier et ses controverses, le nouveau visage de la Vallée après 1926 et enfin toutes les mutations suite à cette construction. L'exposition s'appuie sur des témoignages des habitants, des artistes, de la presse. On y retrouve des extraits audios, des photographies, des vidéos, mais aussi des tableaux. Du 26 juin au 30 novembre 2026

LE LAC DE VASSIVIÈRE

Terre de sport nature par excellence, l'un des plus grands lacs de France est un site grandiose. Activités douces, événementiels ou farniente, le lac s'offre à tous. Sans oublier le plateau de Millevaches, et son prestigieux label de Réserve internationale de ciel étoilé.

UN « PETIT CANADA » AU CŒUR DE LA FRANCE

Né en 1950 pour répondre aux besoins énergétiques d'après-guerre, **ce lac artificiel de 1 000 hectares** s'intègre aujourd'hui avec une étonnante harmonie dans son environnement au point qu'il semble naturel. Ses **rives dentelées**, ses îles et ses criques abritent une **nature riche et préservée**. Entre brumes matinales, forêts et reflets changeants, les ambiances sont apaisantes et évoquent avec justesse son nom de « **petit Canada** » au cœur de la Creuse.

Le lac propose des **activités douces** pour vivre des aventures slow respectueuses de **l'environnement** : chasse aux trésors **canoë**, randonnée en **paddle**, à **pied** au rythme d'un **âne de bât** ou en **VTT**, **itinérance vélo** (voir p.16-17), expériences **nautiques** 100 % électriques, sensation **pêche** en float tube, découvertes **culturelles**... le tout en optant pour une nuit insolite en pleine nature.

www.tourisme-creuse.com/lac-de-vassiviere/



DES ÉVÉNEMENTS SPORT D'ENVERGURE

LA TRANSMILLEVACHES RANDO ET VTT

3 MAI



De nombreux parcours de randonnées à vélo ou à pied.

LE GRAND TOUR DE LA CREUSE

21-25 MAI



Une cyclosportive festive avec les frissons d'un Grand Tour.

XTERRA NOUVELLE-AQUITAINE

13-14 JUIN



Deux triathlons off-road et on-road pour un challenge unique.

SWIMRUNMAN BY ZOGGS

20-21 JUIN



Nager et courir en binôme de jour comme de nuit.

LE TOUR DU LAC DE VASSIVIÈRE

27-28 JUIN



Défier le lac en marche nordique ou course à pied.

LES 10 HEURES DE VASSIVIÈRE

4 JUILLET



Une endurance paddle, pirogue ou canoë unique en France.

VIVEZ DES EXPÉRIENCES AU LAC

DÉCOUVRIR L'HISTOIRE ET LES LÉGENDES DU LAC

À Auphelle, face au lac, Vassiviera est un **concept unique d'aventures ludiques**. Un **restaurant** valorise également le 100 % local. vassiviera.fr

DÉGUSTER DES SAVEURS LOCALES AU FIL DE L'EAU

À bord du petit bateau **ADI MILLES TOUR** : un moment convivial où Franck partage les anecdotes de l'histoire du lac. Au coucher du soleil, c'est magique.

Réservations obligatoires : 06 36 12 25 41

TITILLER LE SANDRE OU LE BROCHET

Dans un des **meilleurs spots français de pêche des carnassiers** avec un moniteur-guide de pêche.

www.tourisme-creuse.com/la-peche-en-creuse/

ARPENDER L'ÎLE DE VASSIVIÈRE

Se laisser surprendre par les **œuvres** land-art, les sculptures, l'imposante architecture contemporaine du CIAP et ses expositions. www.ciapiledevassiviere.com Savourer les créations authentiques et gourmandes de Benoît, **boulangier artiste**, qui laisse fermenter son inspiration dans un **four à pain de 1780**.

Admirer les **savoir-faire** des artisans de Nouvelle-Aquitaine dans la galerie-expo **LES ARTS EN L'ÎLE**. Décrocher Zohéé, un Poi'Z insulaire rare lors d'une **chasse aux trésors Terra Aventura**.

DÉCOUVRIR LES PLUS BEAUX PANORAMAS

Deux **sentiers d'interprétation** : La **Lande du Puy de la Croix** raconte l'histoire du pastoralisme, alors que celui de la **Presqu'île de Chassagnas (nouveau 2026)**, sur la thématique des forêts diversifiées mène vers une vue unique à 180°.



LE PARC NATUREL RÉGIONAL DE MILLEVACHES

Le Plateau de Millevaches dont le nom vient des « **mille sources** » (batz en celte) qui l'irriguent (et non du nombre de vaches), forme un **immense château d'eau** de forêts, landes, tourbières et prairies. Il fait partie des **Parcs Naturels Régionaux** et couvre **314.000 hectares**.

Ce territoire de moyenne montagne, culminant à près de **1 000 mètres**, séduit par ses grands espaces sauvages et ses paysages authentiques. Habité depuis plus de deux millénaires, il conserve un patrimoine discret, comme le pittoresque **pont de Senoueix**. Labellisé **Réserve internationale de ciel étoilé**, ce plateau offre des nuits d'une pureté rare (voir encadré).

Lieu de nature et de caractère plutôt rude, il incarne l'esprit d'une Creuse vivante, fière et accueillante.

www.pnr-millevaches.fr



OÙ OBSERVER LE CIEL ÉTOILÉ DANS LE PNR ?

Seulement une **vingtaine de sites naturels** sont labellisés **Réserve internationale de ciel étoilé** dans le monde. Le **PNR Millevaches** en fait partie. Une aubaine pour les habitants et les touristes qui peuvent admirer un ciel sans pollution lumineuse. En Creuse, le Parc a identifié **deux sites accessibles** où l'**observation du ciel nocturne** est particulièrement **propice**.

★ Les Terrasses de Saint-Georges-Nigremont

★ Le Puy de l'Aiguille à Féniers



LES JARDINS ET SITES NATURELS

Il est coutume de dire que la Creuse est un grand jardin. Outre ses grands espaces naturels, on y découvre des jardins remarquables aux essences par centaines où il fait bon flâner. La nature a également offert à la Creuse deux sites naturels qu'il faut absolument visiter.

L'ARBORETUM DE LA SÉDELLE

Classé « **Jardin remarquable** » depuis 2004, l'Arboretum présente une extraordinaire **collection d'érables**, constituée par le propriétaire, **Philippe Wanty**. Une centaine d'espèces sont agrées par le Conservatoire des Collections Végétales Spécialisées. Ce jardin laisse place à la rêverie et compte de nombreuses **variétés de rhododendrons**, ainsi que des cornouillers, tilleuls, liquidambars, cerisiers, chênes, etc. Le jardin s'étend **jusqu'aux rives de la Sédelle**, s'intégrant à la perfection dans son environnement.

www.arboretumsedelle.com



JARDIN LACORE

Entre les **Combrailles** et le **plateau de Millevaches**, le Jardin Lacore est créé à **Saint-Pardoux-d'Arnet**, dans une prairie de trois hectares légèrement vallonnée. Hormis la richesse botanique, la curiosité repose sur un très **grand labyrinthe** en ifs installé entre un verger et un petit bois qui surprend le visiteur. Ce jardin est également original grâce à **ses vingt-cinq sculptures en mosaïque**, qui jalonnent le parcours de visite. **Alain Gribet**, jardinier et sculpteur, a réussi à allier ses deux passions pour magnifier le lieu. Le jardin Lacore est labellisé « **Jardin remarquable** » depuis 2023.

www.jardin-lacore.fr



JARDIN DE VAL MAUBRUNE

Thérèse Lemeignan, diplômée d'horticulture, ancienne élève des Beaux-Arts et son mari ont travaillé depuis 1998, dans ce vallon à **La Brionne**. Le résultat : un **paysage jardiné au relief accentué**. On découvre des **essences** en **harmonie** avec le paysage creusois : saules, bouleaux, fougères, mais aussi des persicaires, carex, mousses, etc. Il se dégage une grande sérénité de cet endroit avec de jolies perspectives, un bel équilibre à dominante de douces **couleurs pastel** et un naturel conservé. Le jardin est lui aussi labellisé « **Jardin remarquable** ».

www.jardin-val-maubrun.fr

JARDIN CLOS DU PRÉFONS

Près d'une **ancienne forge du XIX^{ème} siècle à Crozant**, le jardin est constitué d'un ensemble de **petits clos intimistes**, dans l'esprit du « **jardin en mouvement** », **concept** inventé par le **paysagiste Gilles Clément**, qui place le **respect de la biodiversité** en priorité. Des plantes de la flore locale poussent en liberté parmi quelques collections botaniques plus rares. Sur un fond **d'exubérance végétale**, quelques **scènes et aménagements plus soignés** : calades, fontaines, bassins, passerelles ou topiaire accentuent l'identité de chaque espace.

www.jardinsclosduprefons.weebly.com



DEUX SITES NATURELS SI PRÉCIEUX

L'ÉTANG DES LANDES



Une réserve **ornithologique exceptionnelle**, classée Réserve Nationale en 2004. Seul étang naturel du Limousin sur 160 hectares, son origine remonterait à l'ère tertiaire.

Près **d'un millier d'espèces animales** peuplent cet étang (oiseaux, invertébrés, amphibiens, libellules, chauve-souris, etc). Les herbiers aquatiques et les landes humides (plus de 500 espèces de plantes) alimentent les espèces fréquentant l'étang.

Un **sentier de 7 km**, comprenant cinq observatoires à oiseaux, permet de faire le tour de la réserve. **La Maison de la Réserve** propose la visite d'un bassin pédagogique reconstituant une coupe des berges ainsi qu'une exposition de sculptures des espèces du site et des animations.

www.etang-des-landes.creuse.fr



LES PIERRES JAUMÂTRES

Sur le mont Barlot, verrouillant les plaines du Berry, se dresse un amoncellement d'une quarantaine **d'étonnants blocs de granit à 602 mètres d'altitude**. Ce site classé, issu de l'ère primaire à la suite d'un tremblement de terre ou d'une éruption volcanique, est précieux et rare.

Devenues **pierres de légendes**, on raconte qu'à proximité jaillissaient des sources d'eau chaude dans lesquelles se baignaient les fées. Jusqu'au jour où, restées trop tard, elles provoquèrent la colère de leur reine. Elle lança alors son marteau au loin, et là où il tomba jaillit l'eau d'Évaux-les-Bains, donnant naissance à la station thermale.

Les Pierres Jaumâtres étaient l'une des promenades favorites de **George Sand**, en compagnie de **Chopin**.

www.creuseconfluentetourisme.com



VOYAGER RESPONSABLE

En partenariat avec le Comité Régional de Tourisme Nouvelle-Aquitaine, la Creuse propose des voyages bas carbone insolites et engagés pour visiter en limitant son impact environnemental. En parallèle, plusieurs hébergements sont entrés dans une démarche durable.

EXEMPLE D'UN SÉJOUR BAS CARBONE : L'ÉCHAPPÉE CREUSOISE - LA CAMPAGNE SECRÈTE À BICYCLETTE



Un **séjour bas carbone** sous forme de **voyage à vélo** réalisable en **trois jours** en boucle avec un départ et une arrivée en **gare de Busseau-sur-Creuse**. Une plongée dans **l'est de la Creuse**, à la découverte de la nature et du patrimoine local : **Évaux-les-Bains**, **Chambon-sur-Voueize**, **l'étang des Landes**, etc.

JOUR 1

DE BUSSEAU-SUR-CREUSE À BORD-SAINT-GEORGES
46 KM - 773M DE DÉNIVELÉ POSITIF

À votre arrivée en train à la **gare de Busseau-sur-Creuse**, le **loueur de vélo « Saxo-Vélo & Co »** vous confiera vos vélos électriques pour toute la durée de votre séjour. Vous partirez en direction du **viaduc de type Eiffel** puis du mystérieux et druidique site du Mont Barlot et ses **Pierres Jaumâtres** (voir p.13). Après avoir dégusté une spécialité locale (foudu creusois, gâteau creusois...) au **Chalet des Pierres Jaumâtres**, vous rejoindrez le **Parc Animalier des Clautres** (voir p.21), où vous pourrez nourrir les animaux et qui vous accueillera pour une nuit en immersion au Parc, en tente africaine.

JOUR 2

DE BORD-SAINT-GEORGES À ÉVAUX-LES-BAINS
21 KM - 428M DE DÉNIVELÉ POSITIF

Le lendemain, vous rejoindrez le petit village de **Chambon-sur-Voueize** (désigné parmi les *Plus Beaux Villages de France en 2025*, voir p.25), dont vous pourrez notamment découvrir **l'abbatiale Sainte-Valérie** et les **gorges de la Voueize**. Sur la route des Villes d'eau du Massif Central, vous pourrez ensuite vous arrêter à la **station thermale d'Évaux-les-Bains** (voir p.22). Le **Domaine de la Couture** vous attendra pour une nuitée insolite au sein d'une roulotte, d'une cabane dans les arbres, ou d'une « cabane de hobbit ».

JOUR 3

D'ÉVAUX-LES-BAINS À BUSSEAU-SUR-CREUSE
60 KM - 765M DE DÉNIVELÉ POSITIF

Enfin, pour votre troisième et dernier jour, direction la **Réserve naturelle nationale de l'étang des Landes** (voir p.13). Plus vaste étang d'origine naturelle du Limousin, celui-ci bénéficie d'une protection renforcée en raison de la richesse de sa biodiversité. Après avoir pris le temps de découvrir cet espace naturel d'exception, vous rejoindrez ensuite **Gouzon, Village Étape**, pour vous restaurer, avant de rallier la **gare de Busseau-sur-Creuse** où vous déposerez vos vélos.



BUDGET INDICATIF : 474 € POUR 2 PERSONNES

Le prix comprend : l'hébergement 2 nuits pour 2 personnes et petit déjeuner, les dîners (Chalet des Pierres Jaumâtres et Domaine de la Couture), la location de vélo (livraison en gare).

Le prix ne comprend pas : déjeuners libres à Toulx-Sainte-Croix, Chambon et Gouzon, le portage des bagages.

Séjour non commercialisé (à réserver soi-même) / budget donné à titre indicatif.

DES HÉBERGEMENTS DANS UNE DÉMARCHE DE TOURISME DURABLE

LA MAISON D'OSIA - CHAMPAGNAT

Une **jolie demeure** aux pierres apparentes dans un grand **jardin arboré** avec **piscine** près de **Champagnat**. La **maison d'Osia** est un gîte pour **14 personnes** qui a belle allure. Mais c'est surtout la philosophie derrière ce projet qui interpelle. **Félix** souhaitait créer un lieu en **phase avec son territoire**. Ancien acteur de la musique électronique clermontoise, Félix est désormais installé comme **maraîcher bio**. Il propose ses légumes et confitures du jardin directement à ses clients ainsi qu'une **visite pédagogique**, mais aussi vins naturels, fromages, volailles et viandes de ses voisins producteurs : tout est pensé pour **consommer local**. Soucieux de la **biodiversité**, il distille conseils et connaissances sur tout ce qui touche à la nature environnante. Une parenthèse consciencieuse du vivant dans un havre de paix. www.lamaisondosia.com

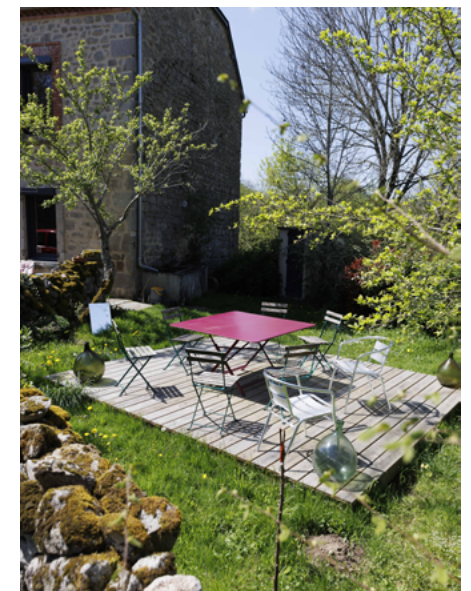

LES CABANES DE LOU-LOUP - ANZÈME

Des **cabanes autonomes** en plein cœur de la nature, au milieu d'une meute de **huskies**. Non, ce n'est pas le Canada, c'est la Creuse, à **Anzème** plus précisément. Avec les Cabanes de Lou-Loup, l'idée est de réfléchir sur sa **consommation de ressource** tout en ne faisant pas une croix sur le confort. Une **cuve à eau** potable, des **toilettes sèches**, des **panneaux solaires** pour l'électricité, des **bouteilles de gaz** pour la cuisine et du **chauffage au bois**, les cabanes sont équipées pour tous les besoins. Ces cabanes **en bois de douglas** sont spécialement pensés pour les amoureux de la nature. Petit bonus : la possibilité de réserver **des activités avec les huskies** à proximité : cani-rando, cani-kart ou encore cani-trotinette dans les gorges d'Anzème. www.cabanesdelouloup.fr

LA ROUE D'ESCAPETTE - CHAMPAGNAT



La Roue d'Escampette est un projet aux mille visages porté avec passion et enthousiasme par Guylaine Piquet. Installée à **Champagnat**, dans une ferme, la Roue d'Escampette est d'abord un **gîte d'étape** destiné pour beaucoup aux **cyclorandonneurs** sur les routes de la Vagabonde et du Tour de la Creuse à Vélo (voir p.16-17). Un lieu qui mise sur l'accueil maison, **des repas locaux** et un **atelier de réparation** pour les vélos. Mais la Roue d'Escampette, c'est également un projet de lieu de vacances pour les **personnes en situation de handicap**, leurs **familles** et les **aidants**. De nouveaux gîtes de 4 places **accessibles aux personnes en situation de handicap** ouvriront en 2026. www.rouedescampette.fr



LA CREUSE À VÉLO

Avec son dénivelé naturel, la Creuse est un terrain de jeu varié et exigeant pour la pratique du vélo. À la journée ou en itinérance, en vélo de route, gravel ou VTT, les possibilités sont nombreuses pour découvrir le département de manière différente.

DES AVENTURES DE PLUSIEURS JOURS À LA DÉCOUVERTE DU TERRITOIRE

LE TOUR DE LA CREUSE À VÉLO - 320 KM



Cette **boucle** permet de découvrir une bonne partie du territoire. Sur des **routes à faible trafic**, elle permet de découvrir des espaces naturels variés, des **villages typiques**, des lieux incontournables comme Aubusson, la Vallée des Peintres, le lac de Vassivière. L'itinéraire se réalise en **4 à 5 jours** avec un dénivelé positif généreux.

LA GRANDE TRAVERSÉE VTT - 260-500 KM



Au départ de **La Souterraine** (gare SNCF) elle propose plusieurs parcours en boucle allant de **260 à plus de 500 km**. Parfois **technique** et avec **beaucoup de dénivelé**, cet itinéraire s'adresse avant tout à des **pratiquants assidus du VTT** et de l'itinérance, même si certaines portions conviendront à des pratiquants plus occasionnels.

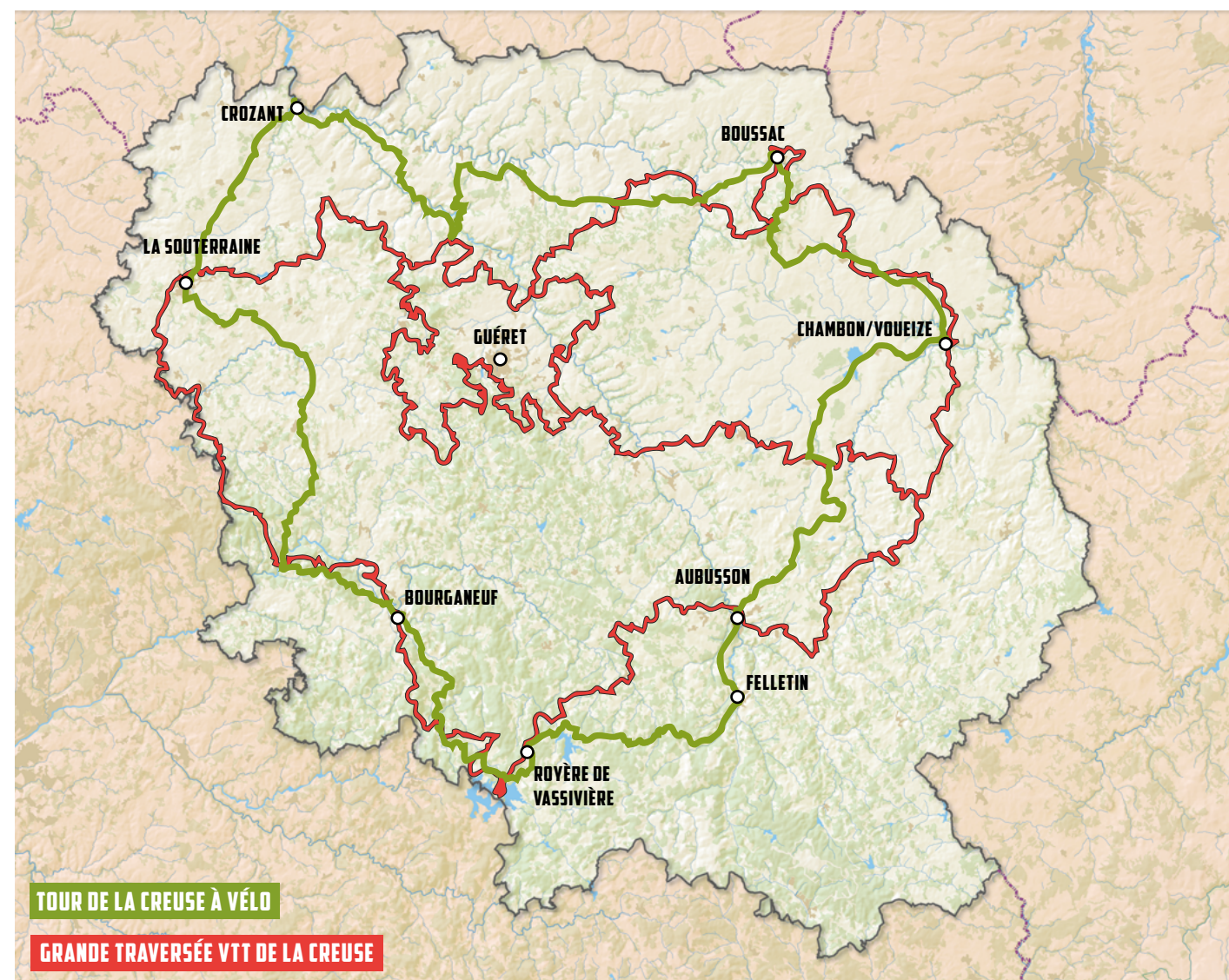

CONNECTÉE PAR DE GRANDS ITINÉRAIRES

LA VAGABONDE® - 510 KM



Au départ de **Montluçon**, elle traverse **5 départements (Allier, Creuse, Corrèze, Lot et Tarn-et-Garonne)** pour arriver à **Montech**. L'itinéraire est découpé en **dix étapes** et s'adresse à des **habitués** de l'itinérance, car on **grimpe** beaucoup. www.la-vagabonde.fr

LA VÉLIDÉALE® - 600 KM



Du **Lac de Vassivière** au **Port de Saint Nazaire**, 600 km d'itinérance douce. Côté Creuse, la Vélidéale est **directement connectée** au **Tour de la Creuse à Vélo** ou encore à **La Vagabonde**. Elle fait le lien avec pas moins de **dix véloroutes** sur tout son tracé. www.lavelideale.fr

LA CYCLO-BOHÈME® - 380 KM



Itinéraire au départ de la **Touraine** avant d'arriver aux **marches de la Creuse** en passant par l'**Indre** et le **Berry**. Sur près de 380 kilomètres, la **Cyclo Bohème** collectionne les points d'intérêt. En Creuse : le **Château de Boussac** ou **Chambon-sur-Voueize**, récemment labellisé « **Plus Beaux Villages de France®** ». www.lacycloboheme.fr



UNE BASE VTT/GRAVEL DANS LE NORD



C'est sur le territoire de **Portes de la Creuse en Marche**, dans le **nord du département** qu'est née en 2025 une toute nouvelle **base VTT labellisée par la Fédération française de cyclotourisme (FFCT)**. **11 circuits** ont été fraîchement créés par le club Creuse Oxygène (spécialiste du VTT dans le département). Les distances varient de **8 à 47 kilomètres** et les circuits sont tous connectés par des **liaisons** permettant de réaliser un **séjour en itinérance**. Bonne nouvelle pour les pratiquants du **gravel**, **cinq circuits** de la base peuvent être découverts en roulant avec ce vélo hybride.

HÉBERGEMENTS : LES COUPS DE CŒUR VÉLO

La Pause Vélo est un gîte d'étape, installé à **Guéret** dans lequel se situe un atelier vélo. Il est tenu par Marie-Noëlle Legendre, une passionnée de vélo. Les chambres d'hôtes **Chez Jallot à Vidaillat**, dans le sud-ouest du département. Anthony, propriétaire des lieux est un passionné de vélo et il est très bon mécanicien.

L'Escapade Creusoise à Janailat à une vingtaine de kilomètres au sud de Guéret, est un gîte avec toutes les commodités pour les vélos et même de la location.

La **Roue d'Escampette à Champagnat**, gîte d'étape vélo-friendly. *Plus d'infos page 15.*



UN TERRITOIRE DE SPORTS NATURE

Maillée par un grand nombre de sentiers de randonnées (GR, GRP ou boucles à la journée), la Creuse se prête à plusieurs activités de sport nature. Il y a le trail, très en vogue, mais aussi les sports d'eau, les balades à cheval, l'escalade, etc. Zoom sur les spots et circuits phares.

UNE MULTITUDE DE SENTIERS DE GRANDE RANDONNÉE

Arpenter la Creuse à pied pour faire un grand voyage, c'est tout le programme des sentiers de **Grande Randonnée** (GR). Les grands itinéraires qui traversent la France passent par des parties de la Creuse, au vu de sa centralité. C'est le cas des **GR®4, 89, 41, 440, 46**. Ils passent notamment par la partie **sud du département d'est en ouest** ou par la **partie est (du nord au sud)**. On note aussi la voie de Vézelay de l'**itinéraire Saint-Jacques de Compostelle** qui longe la partie ouest de la Creuse. La Creuse, c'est aussi plusieurs **GRP®**, des **boucles** à faire en **plusieurs jours**. Notamment celui **des Monts de Guéret** (deux boucles en bleu), celui de **Marche et Combrailles** (4 boucles dans le sud-est) mais aussi celui du **Val de Creuse** (en vert à côté de Crozant).

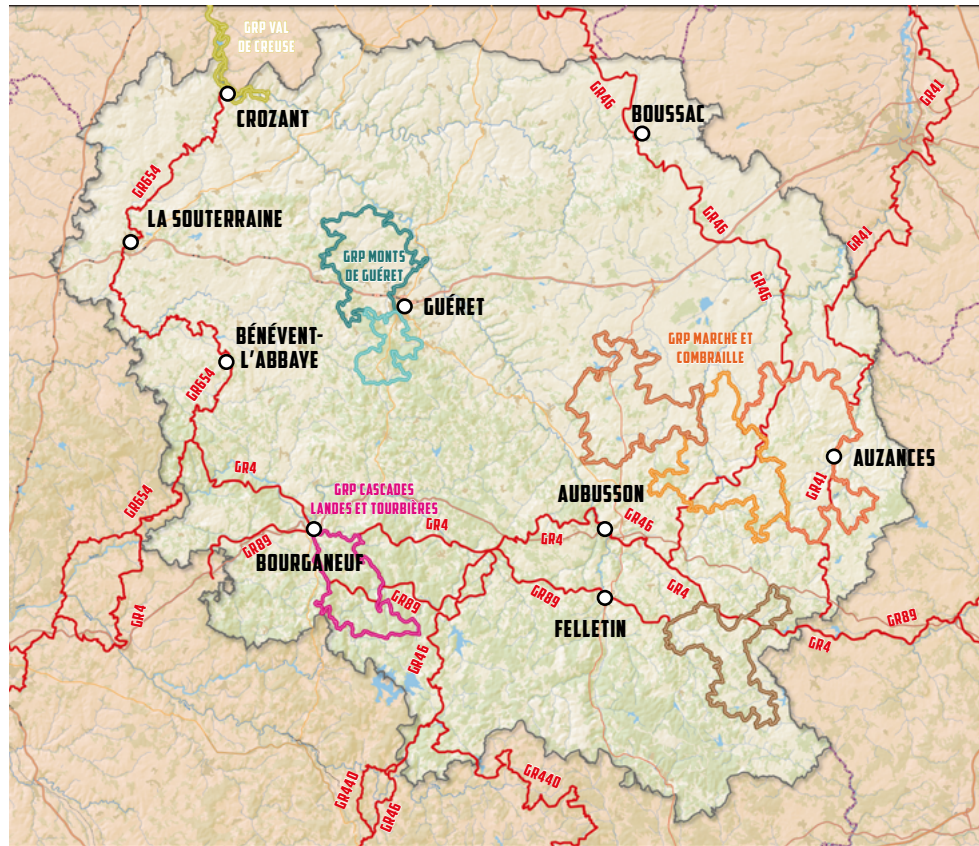

LES 23 RANDOS INCONTOURNABLES

23 circuits de randonnées ont été désignés pour être classés comme « **Incontournables** » dans le département. Il s'agit d'**itinéraires** qui se trouvent aux quatre coins du territoire avec des distances variées pour correspondre à tous les types de pratiques : de la **petite sortie familiale** à la **randonnée sur une journée complète**.

Ces itinéraires ont vocation à être une **vitrine** du territoire grâce à leur **richesse naturelle et patrimoniale** ainsi qu'à la présence de **services touristiques à proximité**. 23 parcours pour découvrir les richesses de la Creuse via la randonnée pédestre.

DES EXPÉRIENCES TRAIL UNIQUES

En Creuse, on retrouve **trois espace trails** avec des circuits accessibles toute l'année et les chemins avec du dénivelé sont légion dans le coin. Mais là où le charme du trail opère encore davantage, c'est dans l'**évènementiel** avec des courses qui maintiennent un **esprit à taille humaine** et des **pelotons raisonnés**. Tout en proposant des **formats inédits** et des **parcours magnifiques**.

1 DÉFIER LE TRAIL DU LOUP BLANC EN DÉCEMBRE

C'est la course reine de la Creuse qui fêtera sa **20^e édition en 2026**. Un trail dans la **forêt de Chabrières** autour de **Guéret**... en plein mois de **décembre** ! Les conditions météo viennent souvent jouer un rôle dans cette course qui réunit chaque année plusieurs centaines de traileurs sur différents parcours de la **course enfant** à l'**ultra-trail**.

2 FILER À L'URBAINE AU CŒUR D'AUBUSSON

Une course toute récente et très originale en Creuse, forcément très axée nature. Le **Trail de la Vallée des Lissiers** prend place en septembre avec des **parcours de 5 à 10 km majoritairement urbain** dans les rues de la **capitale de la tapisserie**. Plaisir assuré avec du dénivelé, la ville d'**Aubusson** fourmillant d'**escaliers** et de **montées exigeantes**.

3 COURIR SUR UNE ANCIENNE VOIE FERRÉE

Les **Foulées du Rail** offrent une seconde vie à la **voie ferrée** entre **Saint-Sébastien** et **Guéret** en organisant une course chaque année au mois de juin avec des distances allant de **10 à 45 km**. Une belle mise en lumière de l'immense travail des bénévoles qui ont remis la **voie en état** pour accueillir les coureurs. Mais également des randonneurs et des vététistes toute l'année.



VOGUE SUR LA CREUSE DANS UN DÉCOR IMPRESSIONNISTE



La **Vallée des Peintres** est connue grâce à la venue de **peintres impressionnistes** et ses **musées**, mais c'est aussi un espace propice aux activités de pleine nature. À **Crozant**, il est possible de découvrir la Creuse en **canoë** et d'explorer un site naturel remarquable : **falaises de granit, méandres paisibles, versants boisés** et vues directes sur les **ruines médiévales de la forteresse**. Il est également possible de **pousser le voyage sur 6 km** pour naviguer sur un lieu cher à Claude Monet, le **confluent des deux Creuses à Fresselines**.

La location de canoës et de paddles est disponible à l'**Hôtel du Lac de Crozant**.

Retrouvez l'info sur l'escalade, l'équitation et toutes les activités de sport nature sur www.tourisme-creuse.com/bouger

LA CREUSE EN FAMILLE

Vivre des aventures avec ses enfants dans la Creuse avec tous les circuits de geocaching proposés par Terra Aventura mais aussi d'autres activités : visiter le parc animalier des Clautres, jouer avec l'histoire du barrage du Lac de Vassivière ou s'initier à la taille de pierre...

TERRA AVENTURA, LE PHÉNOMÈNE DU GEOCACHING EN NOUVELLE-AQUITAINE



Depuis sa création en 2010, **Terra Aventura** est devenu une identité connue des fans de **geocaching en Nouvelle-Aquitaine**. Alors comment ça marche ? Il suffit d'un smartphone muni de **l'application gratuite**. La géolocalisation permet de suivre des **parcours** donnés et de répondre à des **énigmes**. Après avoir tout résolu, on trouve une cache et le **Poi'Z**, un petit badge à l'effigie de personnages à **collectionner**.

La communauté représente **plus de trois millions** de joueurs avides de découverte et de collection.

Terra Aventura est une aubaine pour découvrir un territoire. Les circuits sont élaborés en phase avec les **Offices de tourisme locaux** et cela permet d'apprendre de nombreuses **curiosités touristiques** tout en se promenant de manière **ludique**.

En Creuse, on compte plus d'une **quarantaine de caches** toutes plus variées les unes que les autres. Elles maillent au mieux le territoire. Terra Aventura permet de visiter la Creuse tout en s'amusant et de découvrir des **lieux moins connus** du département.

www.terra-aventura.fr

À LA DÉCOUVERTE DE 3 CACHES EN CREUSE

1 LA PLUS FRÉQUENTÉE - « À LA POURSUITE DE LA FEMME FÉE »

Royère-de-Vassivière. Un parcours sur un site naturel d'intérêt régional : la Lande du Puy de la Croix, au bord du lac de Vassivière. Elle conte une légende du territoire. **3,5 km - 1h-2h.**

2 LA PLUS INATTENDUE - « ZINZIN - PETIT PRINCE ADORÉ »

Bourganeuf. Une cache qui met en avant l'histoire de la commune du sud-ouest creusois et notamment ce récit de l'emprisonnement du sultan ottoman Zizim, au XV^{ème} siècle. **5 km - 2h.**



3 LA PLUS NOCTURNE - « QUI VOUIVRA VERRA »

Châtelus-Malvaleix. Un parcours à faire de nuit, sans géolocalisation, avec des dispositifs réfléchissants sur les arbres. Un changement dans les repères pour une cache insolite. **2 km - 1h-2h.**

SÉLECTION D'ACTIVITÉS À FAIRE AVEC DES ENFANTS

DÉCOUVRIR LE PARC ANIMALIER DES CLAUTRES

Un lieu enchanteur, à **Bord-Saint-Georges**, dans l'**est** du département. Plus de **800 animaux** vivent dans le Parc découpé en plusieurs zones aux **vastes espaces**. On y retrouve des espèces exotiques comme des **lamas**, des **dromadaires**, des **wallabies**... On retrouve également une immense **volière immersive** pour être au plus près des nombreuses espèces de volatiles.

En plus des **animations** chaque jour, le Parc offre la possibilité d'être « **Soigneur d'un jour** », de **nourrir** et de **s'occuper** des animaux le temps d'une matinée. Avant de repartir avec son diplôme d'apprenti soigneur animalier ! www.lesclautres.fr

PASSER UNE NUIT INSOLITE AU PLUS PRÈS DES ANIMAUX

De mai à octobre, le Parc Animalier des Clautres permet de vivre une **nuît unique** au plus près des animaux avec **trois hébergements insolites (tente berbère, roulotte...)**.



VASSIVIERA : UNE EXPÉRIENCE TOTALE

Vassiviera est un **lieu unique** au bord du **lac de Vassivière**. Porté par David et Amélie, le projet propose **Le Barrage**, un **jeu d'aventure** mêlant **escape game** et aventure sensorielle sur le thème du **barrage de Vassivière en lien avec EDF**. Vassiviera c'est aussi une **chasse au trésor** sur le sentier des légendes dans un parcours aux créations paysagères. Ainsi que **deux chasses au trésor** à réaliser en canoë : « l'île aux serpents » et « le mystère des deux îles » : des **aventures de 2h à 3h** à partir de 6 ans.

Les propriétaires proposent également des **visites du barrage de Faux-la-Montagne** en partenariat avec **EDF** pour mieux comprendre l'histoire des ouvrages hydroélectriques de Vassivière.

Sans oublier le **restaurant** avec une **cuisine 100 % locale**. www.vassiviera.fr

À MASGOT, S'INITIER À LA TAILLE DE PIERRE

L'**association des amis de la Pierre de Masgot** organise des **ateliers d'initiation** à la **taille de pierre** pour petits et grands lors des vacances scolaires. Ces ateliers permettent de perpétuer le **savoir-faire** de la taille de pierre qui était une tradition locale lors du **XIX^{ème} siècle**. Les ateliers d'une **durée de 2h** sont ouverts de **3 à 99 ans** et il n'y a nul besoin d'avoir d'expérience pour s'y lancer. Les outils, la pierre, les lunettes de protection sont fournis, il n'y a plus qu'à laisser parler sa **créativité** pour graver ou sculpter à l'aide de sa **massette**.

www.masgot.fr/sculptez/ateliers-de-sculpture/



THERMALISME ET VILLES D'INSPIRATION

Évaux-les-Bains est la seule station thermale de la Creuse et propose de nombreux services pour une cure ou des soins bien-être. Dans un écrin récemment rénové, les prestations sont haut de gamme. En quête d'inspiration ? Lumière sur trois villes marquées par le patrimoine et la culture : des lieux parfaits pour une belle visite.

ÉVAUX-LES-BAINS : UNE STATION THERMALE MODERNISÉE AUX MULTIPLES BIENFAITS



L'histoire thermique d'Évaux-les-Bains remonte à l'Antiquité. Le système de captage des eaux de l'époque est encore utilisé dans un écrin qui a été tout récemment rénové. L'eau des Thermes est aujourd'hui plébiscitée pour soulager les **douleurs articulaires**, les **troubles veineux** et **certaines pathologies gynécologiques**. En plus des cures, Évaux c'est aussi un **spa** : « **Les Bains d'Evahona** » avec **plusieurs équipements** : hammam, sauna, jacuzzi, grotte de sel, fontaine de glace, piscine extérieure en eau thermale à 32°, bassin de relaxation... Le tout avec des **soins spécifiques** à la carte. Un **centre ultra-moderne à taille humaine**.



Après le réconfort ? Encore du réconfort. En parallèle des soins, le **Grand Hôtel Thermal** permet de profiter d'un établissement de standing **trois étoiles** fraîchement rénové. L'établissement propose **38 chambres et 17 studios** dont **4 chambres adaptées PMR**. Par ailleurs, le **Grand Hôtel Thermal** compte également sur un restaurant, « **Le 59 degrés** », un restaurant qui propose une **cuisine raffinée de saison**. Labellisé depuis peu au sein des « **Inévitables** » (*voir p.28*), le restaurant propose des repas en **circuits courts** et s'appuie sur les **denrées des producteurs locaux** pour confectionner ses menus.
www.evaxthermes.com

ENTRE DEUX SOINS, UNE VISITE À ÉVAUX-LES-BAINS

L'hôtel thermal se situe à quelques pas de la commune d'Évaux-les-Bains. Riche de plus de **2.000 ans d'histoire**, elle est marquée par un patrimoine bâti qui vaut le coup d'œil. Notamment l'**église Saint-Pierre Saint-Paul** : son **clocher biscornu** est **unique en Limousin**. Carré à la base, il devient circulaire puis octogonal. Il est composé de deux types de pierres différentes : **le granit et la pierre volcanique**. Évaux-les-Bains, c'est également de beaux **chemins de randonnée**. Et pour clore la journée, il y a son **casino**, le seul du département, qui permet de tester sa chance à travers **différents jeux de hasard**.



ZOOM SUR TROIS VILLES INSPIRÉES ET INSPIRANTES

AUBUSSON

Labellisée **Plus Beaux Détours de France**, Aubusson se découvre à pied. Au sein du quartier de la Terrade auparavant dévolu aux lissiers, se dresse l'**atelier musée des cartons** de Chantal Chirac. Elle collectionne et restaure **les cartons** (modèles et supports de création des tapisseries). Chaque salle offre un voyage à travers les époques. Puis, la **Maison du Tapisier**, dans une **bâtisse du XVI^{ème} siècle** : une lissière y dévoile la technique de la tapisserie. Aubusson, c'est aussi prendre de la hauteur et aller voir le **site du chapitre** qui abrite les ruines d'un **château du XI^{ème} siècle** et offre un magnifique panorama. Monter à la **Tour de l'horloge** offre un autre point de vue sur la ville. Aubusson est **vivante**, très influencée par l'empreinte artistique de la tapisserie : un écosystème où tout le monde se connaît et travaille de concert.
L'**Office de Tourisme** organise des **visites** de la ville.
www.tourisme-creuse.com/aubusson-felletin/



Retrouvez toutes les informations sur la Cité internationale de la tapisserie en pages 6 et 7.



BOUSSAC

Ancienne ville fortifiée, posée en promontoire sur la vallée de la Petite Creuse, elle a notamment accueilli George Sand ou encore Chopin. Elle accueille un **château**, où furent découvertes les célèbres tapisseries de **la Dame à la Licorne** et où séjourna souvent George Sand. Sa chambre est toujours là joliment reconstituée. La propriétaire de cette demeure, **Bernadette Blondeau**, est une **collectionneuse** : cannes, tirelires, boules de savon... Elle présente ses **nombreuses pépites** dans les salles du château, décoré à son image. Pour découvrir la ville forte au riche passé, il faut **se promener à pied**, dans les rues pittoresques, et regarder les **façades de maisons à tourelles**, les balcons en fer forgé...
www.tourisme-creuse.com/creuse-confluence/



FELLETIN

Felletin est connue pour être le **berceau de la tapisserie**, dont elle perpétue depuis six siècles la tradition de basse lisse. Une tradition de la filature de laine à la **Terrade** (une des dernières à travailler à l'ancienne) au tissage à l'**atelier Pinton** (en plein essor, cette manufacture travaille pour les plus grandes maisons de couture). Des lieux qu'il est **possible de visiter** pour observer la création et le savoir-faire de la tapisserie. Felletin est une **commune dynamique** avec une énergie apportée par de nombreux **commerces** et un **marché** - le vendredi - qui fait partie des **plus beaux de la Creuse**. Sans oublier l'événement phare de la commune, les **Journées internationales de la laine** fin octobre. Le **Diamanterie** vaut aussi le coup d'œil. (*voir p.27*).
www.tourisme-creuse.com/aubusson-felletin/

VILLES ET VILLAGES DE CARACTÈRE

La Creuse regorge de villes et villages typiques au charme certain. Avec désormais une toute nouvelle locomotive : Chambon-sur-Voueize, ayant intégré la prestigieuse liste des *Plus Beaux Villages de France®* en 2025. C'est la première commune de Creuse à obtenir le label.



LA SOUTERRAINE



C'est la **2e ville du département** et la porte d'entrée directement **reliée par le train à Paris**. Elle présente un cœur de ville **médiéval** avec sa **Porte Saint-Jean**, sa magnifique **église** romane et gothique et sa **crypte**. La Souterraine est également une étape parfaite pour son **marché couvert**, ses **producteurs locaux** et ses **boutiques bio-équitables**.



BÉNÉVENT-L'ABBAYE



Cette commune se trouve sur l'**itinéraire de Saint-Jacques** et présente un bourg atypique avec des **façades 1900**, des **jardins en terrasse**... Son trésor, c'est son **abbatiale** : un joyau de l'art roman avec 44 chapiteaux sculptés, des animaux et figures monstrueuses. Bénévent-l'Abbaye, c'est aussi le **Scénovision®**, un spectacle immersif (voir p.27). Elle est **labellisée Petite Cité de Caractère®** depuis 2014.



BOURGANEUF

Elle doit une part de sa célébrité au fait qu'elle accueillait en 1486, un **sultan ottoman comme prisonnier** : Zizim. Il a laissé son nom à l'une des tours. Bourgneuf fut également la **première ville électrifiée** à distance et en courant continu. Le **Pôle des Energies** retrace l'histoire de l'arrivée de l'électricité en **1886** et l'évolution vers les énergies renouvelables.

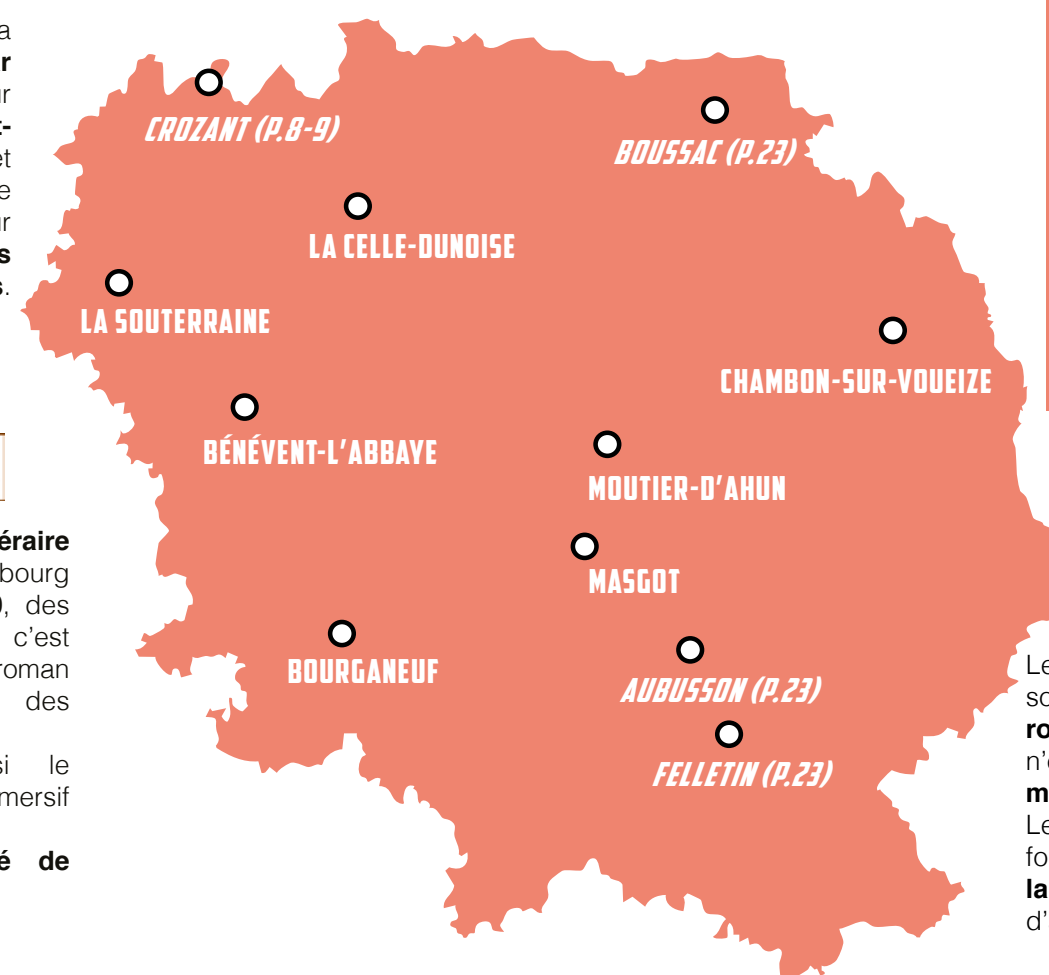

LA CELLE-DUNOISE

Un village de la Vallée des peintres qui a attiré de **nombreux artistes** grâce à son superbe **pont à quatre arches** qui enjambe la Creuse et offre un panorama hors du temps. La Celle-Dunoise fait également le bonheur des Creusois et des touristes grâce à un vrai dynamisme local et à la réputation de l'**Auberge des Pêcheurs**, tenue par des Irlandais.



CHAMBON-SUR-VOUEIZE

Enfin la Creuse a une commune labellisée **Plus Beaux Villages de France®**. Chambon-sur-Voueize se démarque grâce à son **abbatiale Sainte-Valérie**, d'art roman. Le bourg tout autour compte de jolies maisons aux **toits de tuiles brunes**. Ce label récompense des **travaux d'aménagement** dans le bourg et la commune va continuer de se développer en obtenant une formidable mise en lumière.



MOUTIER D'AHUN

Le Moutier d'Ahun offre un décor de film avec son **pont romain** et sa merveilleuse **église romane aux boiseries du XVII^{ème} siècle**. Ce n'est pas pour rien que « **Tous les matins du monde** » y a été tourné en partie. Le Moutier d'Ahun, c'est également une forte vie culturelle avec le centre d'art de **la Bergerie** et **La Métive**, une résidence d'artistes.



MASGOT

À l'instar du Palais Idéal du Facteur Cheval, Masgot doit son originalité au **travail de François Michaud** qui a sculpté de tout dans le granit : des personnages, des animaux, des rêves. Il a ainsi transformé le lieu grâce à ses **œuvres insolites**. Aujourd'hui, le village est un **site culturel** géré par une **association**. On y retrouve un **espace scénographique**, un **bar associatif** et des événements toute l'année.



DES EXPÉRIENCES UNIQUES À DÉCOUVRIR

Aller voir les loups ou se perdre dans le labyrinthe géant des Monts de Guéret, revivre l'histoire de la Seconde Guerre mondiale en immersion dans un décor creusois à Bénévent-l'Abbaye, voir comment le diamant était exploité à Felletin, visiter une église à la fresque magistrale imaginée par un artiste à Sous-Parsat. Des expériences hors du commun.

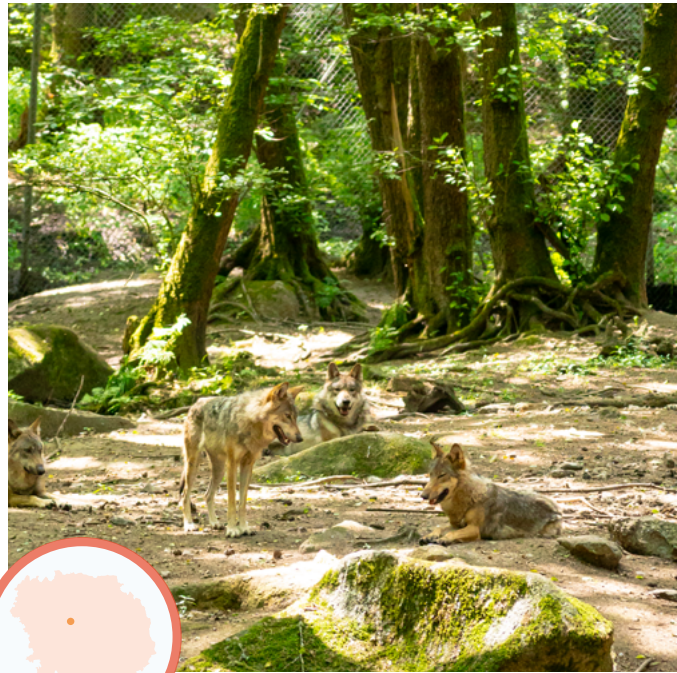

PARC ANIMALIER DES MONTS DE GUÉRET

Ce n'est pas tous les jours que l'occasion se présente d'aller voir des **loups en semi-liberté**. C'est le projet derrière le **Parc Animalier des Monts de Guéret**. Installé au cœur de la **forêt de Chabrières**, le Parc propose de découvrir plusieurs meutes de loups : le **loup gris européen**, le **loup du Mackenzie** et le **loup blanc arctique**.

L'expérience se veut la plus naturelle possible pour les loups qui évoluent dans des **enclos de grande taille** et qui sont observables au plus près de leur habitat. Le Parc se compose notamment d'un **chemin de ronde** et d'un parcours de découverte pour longer les enclos. On y retrouve aussi un **espace musée** et **d'autres animaux** comme des renards, des cerfs, des sangliers... Ainsi qu'une **mini-ferme**.

Le Parc aux Loups accueille également des spectacles du **Festival de contes Sortilèges de la Pleine Lune**, qui a lieu en été.

www.loups-chabrieres.com

LABYRINTHE GÉANT DES MONTS DE GUÉRET

C'est le plus **grand labyrinthe végétal permanent au monde**. Le Labyrinthe Géant des Monts de Guéret compte **4,5 kilomètres d'allées** sur un terrain qui fait plus de **2,2 hectares**. À quelques minutes de la sortie sud de Guéret, le labyrinthe présente des **jeux de piste** et **d'énigmes** mais également des **jeux d'adresse**, des **jeux de société géants** (dames, bataille navale, jeu de l'oie, petits chevaux...) En plus de toutes ces activités, on retrouve un **Escape Game** avec trois salles de 2 à 5 joueurs. La première se destine au **jeune public**, dès 5 ans mais les deux autres, un peu plus corsées conviennent à des **adolescents** et des **adultes**.

www.labyrinthe-gueret.fr



DIAMANTERIE - FELLETIN

Pendant des années, à **Felletin**, on taillait le **diamant**. Des pierres précieuses qui se destinaient à la joaillerie et à l'industrie.

L'**Épopée Diamantaire** propose de revivre cette période entre **1912 et 1982** où la **Coopérative Diamantaire** était en activité. À travers un parcours immersif qui replonge le visiteur dans **l'ambiance de l'atelier** d'autrefois, c'est une véritable aventure humaine qui est mise en avant. Ces **ouvriers** creusois qui travaillaient des pierres notamment **d'Afrique**.

Le parcours de visite permet aussi d'y voir un **documentaire** pour comprendre l'histoire du diamant. Une **quête du trésor des diamantaires** permet également aux enfants de participer activement.

L'Épopée Diamantaire est ouverte **d'avril à novembre**.

www.shorturl.at/a8esl



SCÉNOVISION® - BÉNÉVENT-L'ABBAYE

Le **Scénovision®** avait déjà conquis les Creusois et les touristes avec une première version de **l'histoire de Marion**, sur plusieurs années de la fin du XIXème au début du XXème siècle. En **2025**, c'est une toute **nouvelle aventure immersive** dans plusieurs décors animés que nous raconte à nouveau Marion, quelques années de plus, toujours à **Bénévent**. Cette fois, c'est en **1945** qu'on se trouve et elle y raconte ses **souvenirs**, les difficultés de l'époque de la **Seconde Guerre Mondiale**. On y suit les personnages dans la **scierie familiale**, dans les **rues de Bénévent**, dans un **café**. Un show d'une heure qui permet au visiteur de suivre la **grande Histoire** dans un récit aux **couleurs locales de la Creuse**.

www.scenovision-benevent.fr



ÉGLISE DE SOUS-PARSAT

Vue de l'extérieur, cette **église** installée à **Sous-Parsat** pourrait ressembler à tant d'autres en France. Mais une fois passée la porte, c'est un véritable **enchantement**. L'intérieur de l'église est « tapissé » d'une magnifique **fresque** réalisée par l'artiste **Gabriel Chabrat**.

Des couleurs primaires, très vives et une **multitude de détails à observer**. L'artiste interprète **l'Ancien et le Nouveau Testament** mais touche à de nombreux sujets universels : **l'amour**, la **mort**, l'exode des peuples, etc. Différents niveaux de lecture pour apprécier son œuvre. L'église est **ouverte toute l'année de 9h à 18h**. Des **visites guidées** sont possibles. Un **petit guide de visite** écrit par l'artiste avec des photos des fresques est disponible à l'Office de Tourisme Creuse Sud Ouest à Bourganeuf et à Ahun.

<https://shorturl.at/bxuLN>

DU LOCAL DANS L'ASSIETTE

La Creuse, on y mange bien. Terre d'élevage et agricole, elle a tout à proximité pour régaler dans l'assiette. Afin de valoriser au mieux ces circuits courts, la marque **Les Inévitables** met en lumière les restaurateurs aux bonnes pratiques. Zoom sur quelques chef(fe)s qui magnifient les produits creusois avec une cuisine généreuse.

LES INÉVITABLES, UNE MARQUE GAGE DE QUALITÉ SUR LE CONSOMMER LOCAL



LE CONCEPT :

À minima trois produits locaux de manière simultanée dans ses plats et/ou menus ...

... mettre en avant dans son restaurant les plats comportant les produits locaux, ainsi que l'origine des produits utilisés ...

... pour promouvoir l'image du département !



EN CHIFFRES

≈20 RESTAURANTS LABELLISÉS DANS LA CREUSE

+80 PRODUCTEURS LOCAUX EN RELATION AVEC LES RESTAURATEURS

PORTTRAITS DE CHEFS

BENOÎT CORJON - HÔTEL LE FRANCE

L'Hôtel le France, situé à Aubusson, a été récemment rénové et est labellisé **Les Inévitables**. Depuis 2022, **Benoît Corjon** est le chef de cette adresse emblématique de la capitale de la tapisserie.

Formé sur l'île de Ré, Benoît est ensuite entré dans les cuisines de l'Hôtel de Crillon à Paris. Il a travaillé sous les ordres de **Dominique Bouchet** puis **Jean-François Piège**. Après 14 ans comme chef de brasserie, il décide de revenir dans la Creuse.

Au France, il propose à la fois des **formules brasserie** avec des plats du jour, mais aussi une carte davantage **gastronomique**. Un menu qui varie au gré des saisons et qui propose des produits des producteurs locaux notamment en **viande limousine**.

www.aubussonlefrance.com



LUCIE ET LUC LAPOËLE - LA RUE SAUVAGE



La Rue Sauvage, projet porté par **Lucie et Luc Lapoële** est un véritable **restaurant itinérant**. Dans leur camion qui navigue sur **différents marchés du sud-est de la Creuse** (Auzances, Mérinchal, Felletin), ils proposent une **cuisine locale et saisonnière**.

Sur leur carte d'automne par exemple : du croustillant d'effiloché de cochon, accompagné d'un jus réduit à la cardamome noire et des pousses de pickles.

Alors qu'ils tenaient un **restaurant à Angers** pendant plusieurs années, ils ont décidé de changer de vie pour s'installer en Creuse et régaler locaux et touristes depuis **2022**.

Page Facebook : La Rue Sauvage

VINCENT RULLIÈRE - PATISserie RULLIÈRE

Depuis 2023, **Vincent Rullière** et son épouse **Morgane** ont repris une **pâtisserie d'Aubusson** pour y créer leur commerce : **la pâtisserie Rullière**. Après sa formation, Vincent a travaillé en **Corrèze** et à **Montpellier** avant de revenir au pays.

Le choix de pâtisserie est conséquent avec des **spécialités locales** (Trépaïs, pâté aux pommes de terre) mais aussi plus personnelles comme le **Vin's** (une création à base de praliné, framboise et chocolat blanc). Vincent et Morgane proposent également **le gâteau Creusois** en étant membre de l'association. **LA spécialité de Creuse** à la **noisette** qui est préparée par seulement une **vingtaine de pâtisseries** sur le département.

Page Facebook : Pâtisserie Rullière



UNE CREUSE DE SAVOIR-FAIRE

Une ferme qui propose des burgers 100 % fait maison, des couteaux creusois qui traversent les frontières, des créations en bois sur mesure, et des cultivateurs de plantes qui ont notamment créé une liqueur en partenariat avec l'équipe de l'AS Saint-Etienne de 1976... Les savoir-faire couvrent un large spectre dans la Creuse.

LA FERME DES 4 COMPÈRES - LE SENS DU CIRCUIT COURT

Installés sur la commune de **Ladapeyre** à vingtaine de minutes de Guéret, la **Ferme des 4 compères** est une exploitation qui propose de nombreux produits. Il y a la cinquantaine de **vaches** (limousine ou charolaise) et plus de **2.300 volailles élevées en plein air**. Le tout sur un terrain de 130 hectares.

Amandine et Jérémie Bathier, qui sont derrière cette exploitation, sont très sensibles à la **démarche environnementale**. Ils tiennent donc à ce que leurs animaux soient élevés dans les meilleures conditions et ils passent par les circuits les plus courts possibles. En nourrissant par exemple leurs animaux avec des **céréales qui viennent majoritairement de leur ferme**. Ils ont été récompensés du **label Haute Valeur Environnementale (HVE)**.

Depuis **janvier 2023**, ils proposent un **service traiteur** avec des menus complets, des plats uniques pour des événements d'ampleur publics ou privés. On les retrouve régulièrement sur des **marchés locaux** pour proposer leurs **fameux burgers** (voir ci-dessous). Ils donnent également la possibilité de venir s'approvisionner directement à la ferme.

Une recette en circuit court qui fonctionne.

www.lafermedes4compers.fr

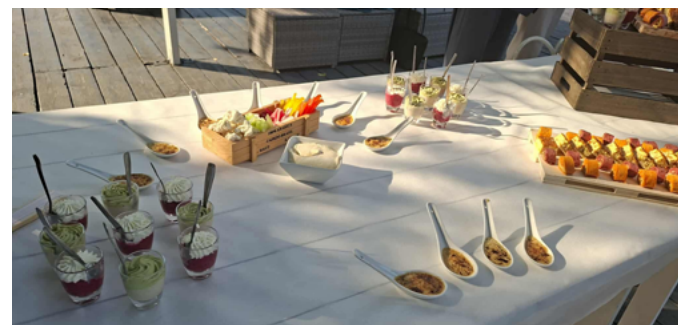

LE SUCCÈS DES BURGERS 100 % CREUSOIS

Ces dernières années, Amandine et Jérémie Bathier ont participé au **salon de l'Agriculture** sur le stand du **Département de la Creuse**. Leurs **burgers entièrement creusois** ont du succès. La viande (bœuf ou poulet) et les légumes viennent directement de chez eux, le **pain est également fait maison**. Le **fromage** et les **pommes de terre** sont fournis par des **producteurs voisins**. Le couple creusois se permet même quelques touches d'originalité comme du **pain à la betterave** ou à la **spiruline**.

LOU CREUSE - L'ART DE LA COUTELLERIE

Lou Creuse, c'est avant tout une histoire de famille. Celle d'**Alain Grangette** d'abord, qui rêve de réaliser le **premier couteau de son département**. Après avoir tâtonné en amateur, il crée Lou Creuse, le couteau creusois en 2005.

Son fils, **Blaise**, rejoint l'aventure il y a sept ans. Le tandem père-fils innove dans la **création de couteaux faits main** qui traversent les frontières. Ils exposent sur des **salons aux quatre coins du monde** et réalisent coups d'éclat en confectionnant des couteaux pour des personnalités de passage en Creuse comme **Christian Prudhomme**, le patron du **Tour de France**.

Ils rendent hommage aux **maçons de la Creuse** en incluant le **granit local** dans leurs créations.

Alain et Blaise proposent des **ateliers** pour fabriquer son propre couteau et des **visites** de leur entreprise, basée à Azat-Châtenet, entre Guéret et Bourgneuf.

www.loucreuse.com



NATOREL - UNE LIQUEUR HOMMAGE À L'ASSE

Saviez-vous qu'une liqueur lie **deux producteurs de Creuse** et l'**AS Saint-Etienne de 1976** ? Certains **joueurs de la grande époque des verts** ont adoré la **liqueur à la verveine d'Aurélié et Tristan**. Ils ont donc conçu ensemble une jolie bouteille produite en **10.000 exemplaires** qui rend hommage à la fameuse **épopée de Saint-Etienne : La Verte des Légendes**.

Cette opération valide tout le travail du couple qui a fondé **Natorel à Faux-la-Montagne** : un lieu où ils cultivent les **plantes**, qu'ils séchent et transforment ensuite en tisanes, baumes, huiles aromatisées, etc.

En plus de cultiver des plantes, Natorel propose des **hébergements insolites** au milieu de la nature : une **cabane** et une **bulle** pour se ressourcer.

www.natorel.fr

JEREM CRÉATIONS - DU BOIS SUR MESURE

Passionné de **bois**, **Jérémy Dujon** a lancé son entreprise de **fabrifications d'objets personnalisés**. Installé à **Reterre**, dans l'est du département, il a un produit phare, le **tire-bouchon** qu'il a nommé Le Reterrois.

Cependant, ce qui botte le plus Jérémy, c'est la création **d'objets à la demande** pour être au plus près de la volonté de ses clients. Et c'est grâce à cette polyvalence que l'on retrouve de **nombreux objets** créés par Jérémy **sur tout le département**. Que ce soit lors de **mariages** et d'événementiels d'envergure comme les **passages du Tour de France**, mais aussi sur des compétitions locales où il réalise nombre de **médailles** et de **trophées**.

Jérémy fait également **visiter son atelier boutique**.

www.jeremcrea.com



La Creuse ne serait pas la Creuse sans ses habitants. Passionnés et passionnants, ils sont nombreux à porter une dynamique pour leur territoire. Qu'ils exercent dans le domaine de la terre, de l'art, ou du sport, ils ont tous en commun d'aimer leur département et de lui apporter une belle mise en lumière grâce à leurs différents projets.

ADELINE BEAUJOIN ET TONI DA SILVA COSTA

DU JARDIN À LA BIÈRE : L'AVALÉE DE LA KREUZE, UN LIEU ATYPIQUE À DÉCOUVRIR

Ils en ont connu des étapes, ces travailleurs infatigables avant d'arriver au stade actuel de leur projet. Il faut dire qu'**Adeline Beaujoin et Toni Da Silva Costa** ont des idées innovantes et ils proposent beaucoup de choses différentes sur leur lieu l'**Avalée**, installé dans un hameau à **Anzème au nord de Guéret**.

L'Avalée de la Kreuze est un **bar** adossé à la **microbrasserie la Kreuze**. Cette microbrasserie, c'est un peu le commencement du projet avec Adeline qui concocte de savantes mixtures à partir de **houblon récolté directement sur place** (unique en Creuse !) et des **plantes du jardin**. On y retrouve plusieurs types de bières régulièrement corrélées à la saisonnalité.

Lorsqu'ils ont imaginé l'Avalée, Toni et Adeline voulaient un lieu pour se retrouver mais également pour **découvrir**. Il est donc possible de **visiter la micro-brasserie, les jardins et la houblonnière** mais aussi de **participer à des ateliers de dégustation** menés par Toni, insatiable passionné et connaisseur de l'histoire de cette boisson. Depuis peu, Toni a lancé son activité de cultivateur de plantes aromatiques et médicinales : **la Dame Liane**. Il propose du **savon au houblon et à la bière**, du **baume**, de l'huile d'olive, du **sel aromatisé**... Une nouvelle étape qui s'inscrit dans la continuité puisque la Dame Liane se nourrit de la micro-brasserie pour réaliser ses produits et inversement.

Très attachés à la nature, Toni et Adeline tendent au maximum à **tout cultiver et transformer sur place** dans une démarche **la plus durable possible**. Un lieu complètement à leur image.

www.lavalee-kreuze.fr



Du lancer de haches dans la Creuse ? À l'Avalée de La Kreuze, il est possible de se sentir viking le temps d'un instant. Adeline et Toni ont installé deux zones de lancer pour pouvoir profiter d'une activité insolite.

NADIA PETKOVIC

ELLE MAGNIFIE LE MÉTIER DE TEINTURIÈRE

Lorsque la **tapisserie monumentale en hommage à George Sand** sera dévoilée, il faudra avoir une pensée pour **Nadia Petkovic**. C'est elle qui s'est occupée des différentes **nuances de couleurs** sur la tapisserie en suivant le modèle du carton réalisé par l'artiste Françoise Petrovitch.

Nadia Petkovic est **teinturière**. Son métier consiste à teindre la laine qui sert ensuite à être tissée sur des œuvres. Une passion qu'elle pratique dans **son atelier, dans les rues d'Aubusson**, au bord de la Creuse. Toute la création se fait **à l'œil** en plongeant la laine dans des cuves remplies de colorant. Chaque détail a de l'importance : la matière, la couleur, le temps de « cuisson ». Un vrai travail d'alchimiste qu'elle peaufine de **manière empirique pour réaliser des couleurs au plus proche des envies et besoins**. C'est son formateur, le **maître teinturier Thierry Roger** qui lui a transmis ce savoir.

Dans l'atelier de Nadia Petkovic, il règne une chaleur et une effervescence qui confèrent une histoire au produit fini. D'abord **lissière**, elle connaît toutes les étapes de la tapisserie. En plus de George Sand, elle a également travaillé sur les **tapisseries Miyazaki**.

www.teinture-aubusson.com



BAPTISTE VADIC

SAISON 3 CHEZ LES PROFESSIONNELS

En 2026, **Baptiste Vadic** va entamer sa **troisième saison** dans le peloton professionnel, toujours sous les couleurs de **Total Energies** qu'il a rejoint en 2024. Quand on connaît la densité du niveau professionnel dans le cyclisme, durer est une véritable performance. Né à **Guéret** en **2002**, Baptiste a commencé le vélo via une licence Ufolep puis sous les couleurs de **Creuse Oxygène Guéret**.

Pour sa deuxième saison dans l'élite du vélo, le Creusois a encore appris. « *J'ai découvert de grandes courses comme **Liège-Bastogne-Liège**. Je me suis blessé durant la saison mais c'était un mal pour un bien, ça m'a permis de travailler avec un kiné et de bien me préparer physiquement.* » Sa deuxième partie de saison en atteste avec une jolie **2e place sur le Tour d'Istanbul**.

En 2026, le Creusois vise sa **première victoire en pro**. « *Je vais essayer d'avoir ma carte à jouer et continuer de découvrir des courses de haut niveau comme le **Paris-Nice**, le **Critérium du Dauphiné Libéré**...* »

En attendant, Baptiste se prépare entre des stages à l'étranger et **sa vie dans le Limousin**. « *C'est grâce à la Creuse que je fais du vélo, j'ai sillonné les routes et c'est ce qui m'a donné envie de progresser.* » Pour le moment, ça fonctionne plutôt bien.



HÉBERGEMENTS COUPS DE CŒUR

Gîtes, chambres d'hôtes dans des lieux préservés et des domaines de grand standing, la Creuse compte de nombreuses bonnes adresses pour y passer une ou plusieurs nuits. Toujours avec une volonté de préservation de l'environnement.



DOMAINE LES MALAITRIES

Domaine familial à La Chapelle Baloue, Les Malaitries peut accueillir jusqu'à **19 personnes**. Il y a le gîte **le Château**, construit entre **XV et XIX^{ème} siècle** pour **15 personnes** et un **petit gîte indépendant** pour **4 personnes**. Les gîtes se trouvent sur un **domaine de 6 hectares** préservé avec **piscine chauffée**. À noter que le domaine est sur le **chemin de Saint-Jacques-de-Compostelle**.
www.domainelesmalaitries.fr



DOMAINE DE LA JARRIGE

Immense domaine installé à Saint-Vaury, à 10min de Guéret, la Jarrige, c'est **5 chambres d'hôtes** et **3 gîtes de luxe** dans l'ancienne demeure du comte de la Jarrige, datant du **XVII^{ème} siècle**. Le lieu est également doté d'une **piscine** et d'un **espace spa** pour se détendre. Emeline et Christophe proposent également une **table d'hôtes** de grande qualité.
www.domainedelajarrige.fr



LES FUSTES DE PLAZANET

Près du **Lac de Vassivière**, à **Faux-la-Montagne**, les Fustes de Plazanet, c'est une expérience à part avec **3 gîtes en rondins** pouvant accueillir jusqu'à **19 personnes**. Une immersion en pleine nature dans des **constructions en bois** sans faire de croix sur le confort avec des **logements entièrement équipés**.
www.lesfustesdeplazanet.com

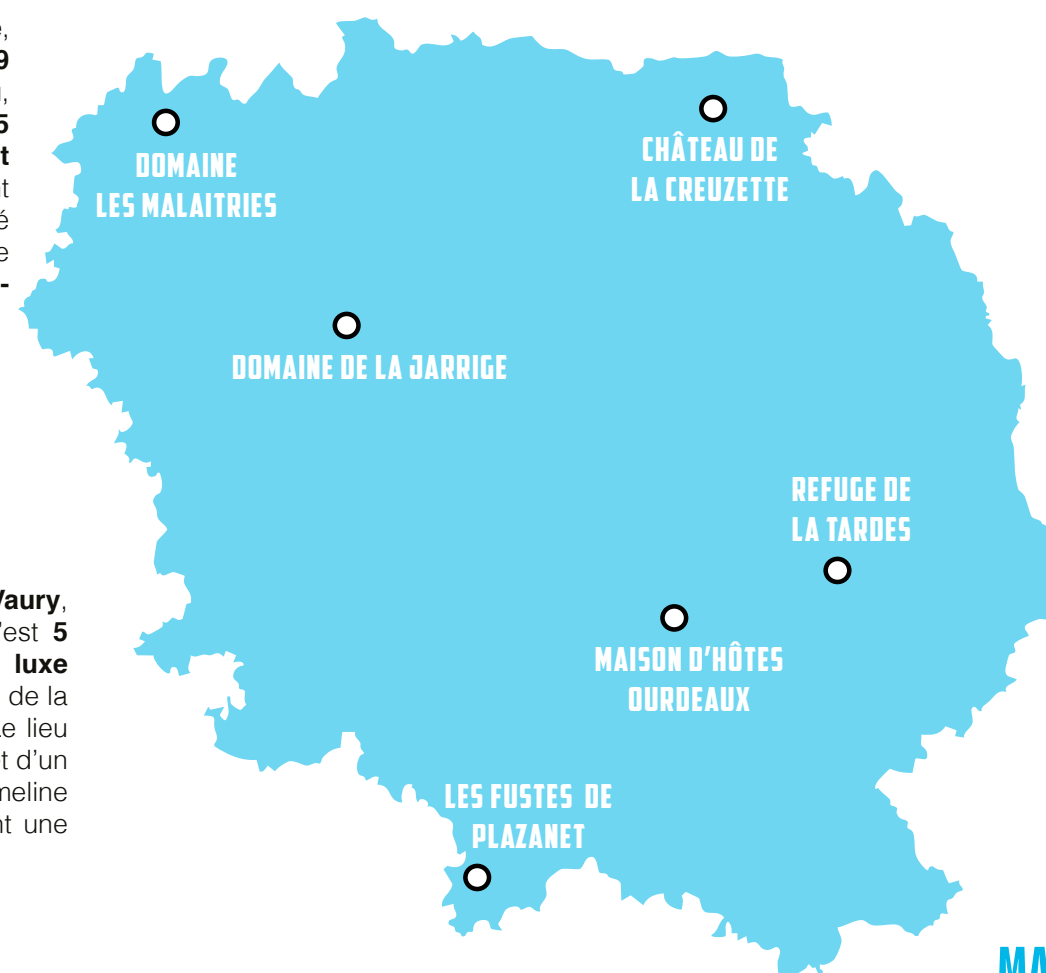

CHÂTEAU DE LA CREUZETTE

Sublime demeure de **style Napoléon III** construite en **1872**, le Château de la Creuzette se trouve dans un parc arboré à **Boussac**. On y retrouve plusieurs **chambres d'hôtes luxueuses** dans un cadre décoré avec goût. Plusieurs cartons de tapisserie d'Aubusson sont installés sur les murs de la grande salle à manger. **Deverra Auret** gère le domaine d'une main de maître et prépare des **repas gastronomiques** avec des produits locaux.
www.lacreuzette.fr



REFUGE DE LA TARDES

Installé à Champagnat, le **Refuge de la Tardes** est un **gîte confort pour 10 personnes** dans un cadre préservé. Il est composé de **cinq chambres** et d'une grande salle de vie, Installé dans le **domaine familial Fournoux de 60 hectares**, au bord d'une rivière, c'est une invitation à la déconnexion. Sa **piscine chauffée**, ses sentiers de randonnées, font de ce **gîte de charme**, un choix parfait pour découvrir la Creuse. Un **local à vélo** sécurisé est également disponible.
www.fournoux.fr



MAISON D'HÔTES OURDEAUX

Tout près d'Aubusson, la Maison d'Hôtes Ourdeaux est une **ferme rénovée du XVIII^{ème} siècle**. Cécile et Christophe accueillent les visiteurs dans des **chambres modernes** au charme de la campagne. Dans un bel écrin de verdure, on y retrouve une **piscine chauffée**, un **espace de loisirs** et des balades le long des rives de la Creuse. L'hébergement est labellisé **Gîte de pêche** et **Accueil Vélo**. La **table d'hôtes** est préparée avec des produits locaux, venant parfois directement du jardin.
www.maisondhotesourdeaux.com





ROMAIN CONVERVIN
CHARGÉ DE COMMUNICATION SPORTS NATURE ET RELATIONS PRESSE

• Tél. : 05 55 51 93 23
• Port. : 06 13 68 00 09
• romain.conversin@tourisme-creuse.com

www.tourisme-creuse.com

Pour illustrer vos articles sur la Creuse, de nombreuses
photos libres de droits sont disponibles sur

<http://phototheque.tourisme-creuse.com>